みちのく山形の霊場

置賜（おきたま）三十三観音 札所一覧

※電話番号の市外局番は(0238)です。

1 上小菅観音 金松寺(無住寺)
米沢市広幡町上小菅826－7☎37-4717(我彦宅)
観音堂は米沢市立広幡小学校の北側
駐車場 無 トイレ 市内施設で ご朱印 我彦功氏宅
ご朱印は観音堂前の通りを南に約350m

2 高峰観音 源居寺
飯豊町手ノ子1711☎75-2101
源居寺は飯豊町立手ノ子小学校の南側
駐車場 有 トイレ 道の駅利用 ご朱印 源居寺
ご朱印は源居寺(げんこじ)

3 黒沢観音 高伝寺
飯豊町黒沢528☎72-3354
高伝寺はJR萩生駅の東側。駅から徒歩15分
駐車場 有 トイレ 有 ご朱印 高伝寺
ご朱印は高伝寺(こうでんじ)

4 中村観音 天養寺
飯豊町中540☎72-2652(長岡宅)
観音堂はどんでん平ゆり園の北側
駐車場 手前に駐車し徒歩 トイレ ゆり園利用 ご朱印 長岡恒有氏宅
ご朱印は観音堂から東へ約1.5km

5 九野本観音 観音寺/別当寺 長泉寺
長井市今泉1429☎88-9802(長泉寺)
観音堂は置賜生涯学習プラザから南へ約1.5km
駐車場 有 トイレ 無 ご朱印 各自捺印
ご朱印は観音堂で各自捺印

6 時庭観音 正法寺
長井市時庭1428☎84-2876
正法寺は時庭駅から徒歩15分。観音堂は正法寺から西へ約500m
駐車場 有 トイレ 正法寺利用 ご朱印 正法寺
ご朱印は正法寺(しょうほうじ)

7 高玉観音 円福寺
白鷹町高玉1207－1☎85-5295
円福寺は山形鉄道フラワー長井線蚕桑駅から北東へ1km
駐車場 有 トイレ 有 ご朱印 円福寺
ご朱印は円福寺(えんぷくじ)

8 深山観音 観音寺(無住寺)
白鷹町深山3072☎85-3063(守谷宅)
観音寺は山形鉄道フラワー長井線鮎貝駅から北へ4km
駐車場 有 トイレ 有 ご朱印 守谷奏厚氏宅
ご朱印は観音堂近く坊守の守谷氏宅

9 杉沢観音 永泉寺
白鷹町畔藤5378☎85-2089(橋本宅)
観音堂は旧R287白鷹町立東根小学校付近から東へ1km恩川上流。管理寺と距離あり
駐車場 無 トイレ 町内施設で ご朱印 橋本俊昭氏宅
ご朱印所は観音堂総代の橋本氏宅。観音堂から約200m

10 宮ノ観音 逼照寺
長井市横町14－8☎88-2285
逼照寺は総宮神社の東隣。観音堂は総宮神社本殿の隣
駐車場 有 トイレ 有 ご朱印 逼照寺
ご朱印は逼照寺(へんしょうじ)

11 萩生観音 瑞雲寺
飯豊町萩生1405☎72-3004
観音堂はゆり園と役場の中間。寺と距離あり
駐車場 無 トイレ 町内施設で ご朱印 瑞雲寺
瑞雲寺は観音堂から東へ約700m

12 赤湯観音 東正寺
南陽市赤湯1621－3☎43-2457
東正寺は烏帽子山公園東側
駐車場 烏帽子山公園利用 トイレ 烏帽子山公園利用 ご朱印 東正寺
ご朱印は東正寺(とうしょうじ)

13 関寺観音 円光寺(無住寺)
白鷹町十王3889☎85-3102(佐藤宅)
観音堂は荒砥駅から東に約700m左折つきあたり
駐車場 無 トイレ 町内施設で ご朱印 佐藤七男氏宅
ご朱印は寺西隣の佐藤氏宅

14 置霊観音 大光院
川西町上小松2948☎42-2360
大光院は川西ダリヤ園の東側
駐車場 有 トイレ ダリヤ公園利用 ご朱印 大光院
ご朱印は大光院(だいこういん)

15 火の目観音 弥勒院/別当寺 大光院
川西町上小松2948☎42-2360(大光院)
弥勒院は白布街道からJR米沢南駅への入口付近
駐車場 有 トイレ 市内施設で ご朱印 各自捺印
ご朱印は弥勒院管理事務所で各自捺印又は大光院

16 鮎貝観音 泉蔵院
白鷹町鮎貝2255－11☎85-2497(井上宅)
観音堂は白鷹高等専修学校の裏手の山
駐車場 有 トイレ 町内施設で ご朱印 井上邦彦氏宅
ご朱印は観音堂から西へ約300m「ちょうちん工房豊邦」

17 芦沢観音 雲洞庵(無住寺)
長井市芦沢496☎88-4437(志釜宅)
雲洞庵は長井市立伊沢小学校より南700m
駐車場 無 トイレ 市内施設で ご朱印 志釜幹雄氏宅
ご朱印は観音堂参道そばの志釜氏宅

18 新山観音 珍蔵寺
南陽市漆山1747－1☎47-2264
珍蔵寺は南陽市立漆山中学校の隣
駐車場 無 トイレ 有 ご朱印 珍蔵寺
ご朱印は珍蔵寺(ちんぞうじ)

19 笹野観音 幸徳院
米沢市笹野5686－5☎38-5517
幸徳院は白布街道を市内から南へ約4km。大きな笹野一刀彫を西へ
駐車場 有 トイレ 有 ご朱印 幸徳院
ご朱印は幸徳院(こうとくいん)

20 仏坂観音 十王院(無住寺)/別当寺 大聖院
白鷹町滝野293☎85-3185(大聖院)
観音堂は「ふるさと森林公園」の北側。大聖院と距離あり
駐車場 有 トイレ 町内施設で ご朱印 大聖院
ご朱印は観音堂からR287を越えて大聖院

21 小野川観音 宝珠寺
米沢市小野川町2580☎32-2929
宝珠寺(甲子大黒天)は小野川温泉街から大樽川を渡り左折
駐車場 有 トイレ 有 ご朱印 宝珠寺
ご朱印は宝珠寺(ほうじゅじ)

22 広野観音 真言院
白鷹町畔藤1556☎88-1594(新野宅)
観音堂は白鷹町広野公民館の隣。寺と距離あり
駐車場 有 トイレ 町内施設で ご朱印 新野邦昭氏宅
ご朱印は観音堂前道向かい堂守の新野氏宅

23 川井観音 桃源院
米沢市川井3823－1☎28-1131
桃源院は米沢市立上郷小学校の近く。県道沿い
駐車場 有 トイレ 有 ご朱印 桃源院
ご朱印は桃源院(とうげんいん)

24 桑山観音 普門寺
米沢市万世町桑山296☎28-4052
普門寺はR13旧万世小学校跡地大きな松の手前を右折
駐車場 有 トイレ 有 ご朱印 普門寺
ご朱印は普門寺(ふもんじ)

25 赤芝観音 竜性院
米沢市赤芝町12☎32-2528
竜性院はR121から小野川温泉へ向かい約2km
駐車場 有 トイレ 市内施設で ご朱印 竜性院
ご朱印は竜性院(りゅうしょういん)

26 遠山観音 西明寺
米沢市遠山1561☎22-0568
西明寺は市の西部。遠山町公民館近く
駐車場 有 トイレ 有 ご朱印 西明寺
ご朱印は西明寺(さいみょうじ)

27 高岡観音 相応院
白鷹町高岡2338☎85-4540(安部宅)
観音堂は高岡集会施設の近く。R287黒滝橋から西へ約1km
駐車場 無 トイレ 町内施設で ご朱印 安部太一氏宅
ご朱印は参道西側の堂守の安部氏宅

28 宮崎観音 綱正寺
南陽市宮崎827－1☎43-5481
綱正寺は南陽市立沖郷小学校から西へ直進約2km
駐車場 有 トイレ 有 ご朱印 綱正寺
ご朱印は綱正寺(こうしょうじ)

29 松岡観音 岡応寺(無住寺)/別当寺 瑞岩寺
白鷹町箕和田1058☎85-5541(瑞岩寺)
岡応寺は白鷹東中学校から南200m
駐車場 有 トイレ 町内施設で ご朱印 各自捺印
ご朱印は岡応寺にて各自捺印

30 長谷観音 宝積坊
南陽市宮内3465☎47-3069
観音堂は熊野神社脇の道を北へ約3km。宝積坊と距離あり
駐車場 手前に駐車し徒歩 トイレ 双松公園利用 ご朱印 宝積坊
宝積坊は熊野神社の南へ約200m(宮内公民館向かい)

31 五十川観音 正寿院
長井市五十川3857☎88-4523(村上宅)
観音堂は旧R287を長井から約700m東側山中へ。寺と距離あり
駐車場 無 トイレ 市内施設で ご朱印 村上賢氏宅
ご朱印は参道手前南側の村上氏宅

32 森の観音 逼照寺
長井市横町14－8☎88-2285
観音堂は長井から白鷹へR287から森地区へ約300m。寺と距離あり
駐車場 公民館利用 トイレ 市内施設で ご朱印 森公民館
ご朱印は観音堂近くの森公民館で各自捺印

33 浅川観音 泉養院
米沢市浅川2220☎28-1706
JR置賜駅より西800m
駐車場 有 トイレ 有 ご朱印 泉養院
ご朱印は泉養院(せんよういん)

番外 亀岡文殊観音堂 大聖寺
高畠町亀岡4028－1☎52-0444
高畠町役場より東南5km
駐車場 有 トイレ 有 ご朱印 大聖寺
ご朱印は文殊堂左の拝受品授与所

みちのく山形の霊場

置賜（おきたま）三十三観音 巡礼マップ

第十九番札所　幸徳院　笹野観音堂

置賜三十三観音について

観音様は、正式には観世音菩薩もしくは観自在菩薩といい、人々の様々な苦しみや悲しみを取り除き、幸せへと導いてくださることから、抜苦与楽の仏様として信仰されています。「観音経」に、観音様は三十三の姿をもって人々を救済すると説かれていることから、三十三の観音様をめぐる三十三観音巡礼がおこなわれるようになりました。

山形県では最上・庄内・置賜の三十三観音霊場が有名であり、合わせて**出羽百観音もしくは山形百観音**として信仰されています。このうち置賜三十三観音は、直江兼続公の後室お船の方が、西国三十三観音になぞらえて定められたとも伝えられています。

お問い合せ先

置賜三十三観音
札所会事務局

第24番 桑山観音（普門寺）
〒992-1123
山形県米沢市万世町桑山296
電話0238-28-4052
FAX0238-28-4062

第12番 赤湯観音（東正寺）
〒999-2211
山形県南陽市赤湯1621-3
電話0238-43-2457
FAX0238-43-6204

第21番 小野川観音（宝珠寺）
〒992-0076
山形県米沢市小野川町2580
電話0238-32-2929
FAX0238-32-2988

この巡礼マップは大河ドラマ「天地人」山形県推進協議会の協賛で制作しました。

巡礼の心得

巡礼では、まず形よりも心を尽くすことが大切だとされます。観音様の大慈大悲の御心を信じ一心にご参拝ください。また、巡礼は日常から離れた修行の場でもあります。行動・言葉・心すべてにおいて善行を心がけてください。観音様からご縁をいただき、導かれるまま巡礼することで、清らかな慈悲の心を授かり、新たなる自分と出会えるのが観音巡礼なのです。

巡礼の作法

1. 山門で合掌し一礼して入る。
2. 水屋で手を洗い口をすすぎ清める。
3. 観音堂にて、お線香やお灯明を供える。
   (線香台や灯明台があるところのみ)
4. 納札や写経を観音堂の定められた場所に貼る。
5. 参拝。(お経やご詠歌などを唱えることも)
6. ご朱印所にてご朱印をいただく。
7. 門前で合掌し一礼して、次の札所へ。

巡礼の衣装や用具

巡礼においては白衣・菅笠・輪袈裟・金剛杖などが基本とされ、他にも様々な法具(巡礼用の衣装や持ち物)があります。ですが、必ず用意しなければならないわけではありません。服装は華美にならないようにすれば、よろしいかと思います。また、山道や石段もありますから、歩きやすい服装が望ましいでしょう。

置賜三十三観音 Q&A

Q.誰でもまわることができますか?

A. 置賜三十三観音は様々な宗派で構成されています。ですから、宗派を問わず、どなたでも巡礼していただけます。巡礼は様々なご縁や条件が満たされないとできないことです。まわれるだけでも、尊くありがたいことなのです。

Q.どのくらい日数がかかりますか?

A. 1泊や2泊でまわられる方が多いようです。ただ、先達(案内人)が同行しない場合やゆっくりとまわりたいなら、2泊3日をお勧めいたします。また、何回かに分けてまわることもできます。

Q.お参りはどこでするのでしょうか?

A. 無人の観音堂もあることから、堂内での参拝はご遠慮いただいております。また、お線香やお灯明も線香台や灯明台がないところでは、火をつけないでお供えください。

Q.巡礼の時期は決まっていますか?

A. 時期としては4月中旬から11月までをお勧めしています。冬期間(4月上旬まで)は雪のため、多くの観音堂で参拝することができません。

Q.まわる順番に決まりはありますか?

A. 各観音堂には1番から33番まで札所としての番号がついていますが、決まりはありませんので、各人がまわりやすいように、おまわりください。

Q.ご朱印(納経)とは、どんなものでしょうか?

A. ご朱印とは参拝した証として各札所でいただく赤い判のことです。一般的には笈摺(おいずり)・ご朱印帳などを自分で用意し、ご朱印料を納めて受けます。置賜では観音堂とご朱印所(観音堂を管理しているお寺)が離れている所もあり、また観音堂近くの民家がご朱印所になっている所もあります。なお、ご朱印の受付時間は朝9時から夕方5時頃までです。

置賜三十三観音巡礼奉賛店

【宿泊】

いきかえりの宿　瀧波	南陽市赤湯3005	0238-43-6111
丹泉ホテル	南陽市赤湯988	0238-43-3030
上杉の御湯　御殿守	南陽市赤湯989	0238-40-2611
丹波館	南陽市赤湯1014	0238-43-3000
旅館大和屋	南陽市赤湯972	0238-43-2257
旅館櫻湯山茱萸	南陽市赤湯740	0238-43-3020
森の湯	南陽市赤湯548	0238-43-2057
河鹿荘	米沢市小野川町2070	0238-32-2221
登府屋旅館	米沢市小野川町2493	0238-32-2611
ホテル山川	米沢市小野川町2436	0238-32-2811

【休憩・食事】

よねおりかんこうセンター	高畠町福沢7－1072	0238-57-2140
飯豊めざみの里	飯豊町松原1898	0238-86-3939
あゆ茶屋	白鷹町下山661－1	0238-85-5577
高畠ワイナリー	高畠町糠野目2700－1	0238-57-4800
ハイジアパーク南陽	南陽市上野1855－10	0238-45-2200
上杉城史苑	米沢市丸の内1－1－22	0238-23-0700

【巡礼用品】

武蔵屋	南陽市椚塚1675－1	0238-43-2502

置賜三十三観音巡りモデルコース(車利用)

※()は各札所の札番です。

1日目
赤湯観音(12)▶長谷観音(30)▶新山観音(18)▶芦沢観音(17)▶宮ノ観音(10)▶九野本観音(5)▶時庭観音(6)▶黒沢観音(3)▶中村観音(4)▶萩生観音(11)▶高峰観音(2)▶宮崎観音(28)　－南陽市宿泊－

2日目
亀岡文殊観音堂▶浅川観音(33)▶川井観音(23)▶桑山観音(24)▶火の目観音(15)▶笹野観音(19)▶遠山観音(26)▶赤芝観音(25)▶上小菅観音(1)▶小野川観音(21)　－米沢市宿泊－

3日目
置霊観音(14)▶森の観音(32)▶五十川観音(31)▶広野観音(22)▶杉沢観音(9)▶松岡観音(29)▶関寺観音(13)▶仏坂観音(20)▶高岡観音(27)▶深山観音(8)▶鮎貝観音(16)▶高玉観音(7)

観光情報

置賜さくら回廊
置賜さくら回廊は、山形県南部の置賜盆地に位置し、赤湯温泉から白鷹荒砥までをつなぐフラワー長井線沿い43kmの桜の観光ルートです。日本さくら名所100選「烏帽子山千本桜」を基点に、国指定天然記念物「伊佐沢の久保桜」「草岡の大明神桜」、県指定天然記念物「薬師桜」をはじめとする樹齢1200年余の古木や名木、巨木といった古典桜の名所が20か所ほど点在しているのが特徴です。これだけの歴史ある桜の古木が多く残る場所は全国的に見ても他に例がありません。

〈おもなもの〉
烏帽子山千本桜(南陽市)
双松公園の眺陽桜・慶海桜(南陽市)
伊佐沢の久保桜(長井市)
最上川堤防千本桜(長井市)
草岡の大明神桜(長井市)
白兎のしだれ桜(長井市)
釜の越桜(白鷹町)
薬師桜(白鷹町)
十二の桜(白鷹町)
子守堂の桜(白鷹町)
赤坂の薬師桜(白鷹町)
八乙女種まき桜(白鷹町)

花ごよみ

春
桜(4月中旬～下旬)置賜さくら回廊(別途掲載)
◎松が岬公園・松川河川公園(米沢市)
◎安久津八幡神社・まほろばの緑道・中央公園・小湯山(高畠町)
◎置賜公園の桜(川西町)
白つつじ(5月中旬～下旬)◎白つつじ公園(長井市)
かたくり(4月下旬)◎古志田カタクリ園(米沢市)
しゃくなげ(4月下旬～6月下旬)◎小野川小町山遊歩道(米沢市)
ぼたん(5月中旬～下旬)◎高畠町太陽館ほか(高畠町)

夏
芍薬(6月上旬～中旬)◎諏訪神社(南陽市)
バラ(6月上旬～7月上旬)◎双松公園(南陽市)
ひめさゆり(6月上旬～中旬)◎下小松古墳群(川西町)
あやめ(6月中旬～7月上旬)◎あやめ公園(長井市)
ゆり(6月中旬～7月下旬)◎どんでん平ゆり園(飯豊町)
ハーブ(ラベンダー等)(6月下旬～7月)◎置賜公園ハーブガーデン(川西町)
あじさい(7月上旬～下旬)◎笹野観音堂・堂森善光寺〈米沢市〉
紅花(7月上旬～中旬)◎滝野・萩野・十王地区の紅花畑〈白鷹町〉
ダリヤ(8月下旬～11月上旬)◎川西ダリヤ園〈川西町〉

秋
萩(9月上旬)◎はぎ公園〈長井市〉
紅葉(10月上旬～11月中旬)
◎天元台高原・西吾妻山・滑川温泉・姥湯温泉周辺〈米沢市〉
◎赤芝峡・玉川渓谷・樽口峠〈小国町〉
◎二井宿峠・小湯山〈高畠町〉
菊(10月中旬～11月上旬)◎双松公園〈南陽市〉

冬
冬咲きぼたん(2月上旬～中旬)◎高畠町太陽館ほか〈高畠町〉

イベントカレンダー

4月／	桜まつり〈長井市・南陽市・白鷹町〉	中旬～下旬
	伊佐沢念仏踊〈長井市〉	24日
	やな開き祭り〈白鷹町〉	29日～5月5日
5月／	おぐに石楠花まつり〈小国町〉	上旬
	米沢上杉まつり・武てい式〈米沢市〉	2日
	米沢上杉まつり・川中島合戦〈米沢市〉	3日
	熊まつり〈小国町〉	4日
	白つつじまつり〈長井市〉	中旬～下旬
	ながい黒獅子まつり〈長井市〉	22日
6月／	バラまつり〈南陽市〉	上旬～7月上旬
	ゆりまつり〈飯豊町〉	上旬～7月下旬
	あやめまつり〈長井市〉	中旬～7月上旬
	ハーブガーデンフェア〈川西町〉	中旬～7月上旬
	小野川温泉ほたるまつり〈米沢市〉	下旬～7月下旬
7月／	白鷹紅花まつり〈白鷹町〉	上旬～中旬
	熊野大社例大祭〈南陽市〉	24～25日
8月／	ながい水まつり〈長井市〉	第1土曜
	青竹ちょうちんまつり〈高畠町〉	15～16日
	小松豊年獅子踊り〈川西町〉	16～17日
9月／	赤湯温泉ふるさとまつり〈南陽市〉	第2土、日曜
	白鷹鮎まつり〈白鷹町〉	下旬
	東北ダリヤ各花展〈川西町〉	下旬
10月／	南陽の菊まつり〈南陽市〉	中旬～11月上旬
1月／	大日如来わらじみこしまつり〈高畠町〉	中旬
2月／	上杉雪灯篭まつり〈米沢市〉	第2土、日曜
	まほろば冬咲きぼたんまつり〈高畠町〉	上旬～中旬
	ながい雪灯り回廊まつり〈長井市〉	第1土曜

アクセス

自動車
東北自動車道 浦和IC▶190分▶福島飯坂IC▶60分▶米沢　山形自動車道 仙台▶94分▶山形　R13 山形▶65分▶米沢　福島▶60分▶米沢
R113 新潟▶164分▶南陽　白石▶69分▶南陽　R121 会津若松▶94分▶米沢　R348 山形▶36分▶白鷹

鉄　道
JR東京駅から(山形新幹線)▶米沢駅(127分)▶高畠駅(134分)▶赤湯駅(139分)
JR仙台駅から(仙山線・快速)▶山形駅(75分)(奥羽線)▶赤湯駅(30分)▶高畠駅(37分)▶米沢駅(40分)
JR新潟駅から(羽越線・米坂線)▶萩生駅(139分)▶今泉駅(145分)▶米沢駅(176分)
フラワー長井線(赤湯・荒砥間60分)▶赤湯～今泉～長井～荒砥
※仙台から山形、米沢へのバスもあります。

観光についての問合せ

米沢観光物産協会	0238-21-6226	南陽市観光協会	0238-40-2002	川西町観光協会	0238-42-6645	白鷹町観光協会	0238-85-6126
長井市観光協会	0238-88-5279	高畠町観光協会	0238-57-3844	小国町観光協会	0238-62-2111(代)	飯豊町観光協会	0238-86-2411

みちのく山形の霊場

置賜三十三観音巡礼マップ

㉘ 宮崎観音（南陽市）

㉙ 松岡観音（白鷹町）

㉚ 長谷観音（南陽市）

㉛ 五十川観音（長井市）

㉜ 森の観音（長井市）

㉝ 浅川観音（米沢市）

番外 亀岡文殊観音堂（高畠町）

㉗ 高岡観音（白鷹町）

㉖ 遠山観音（米沢市）

㉕ 赤芝観音（米沢市）

㉔ 桑山観音（米沢市）

㉓ 川井観音（米沢市）

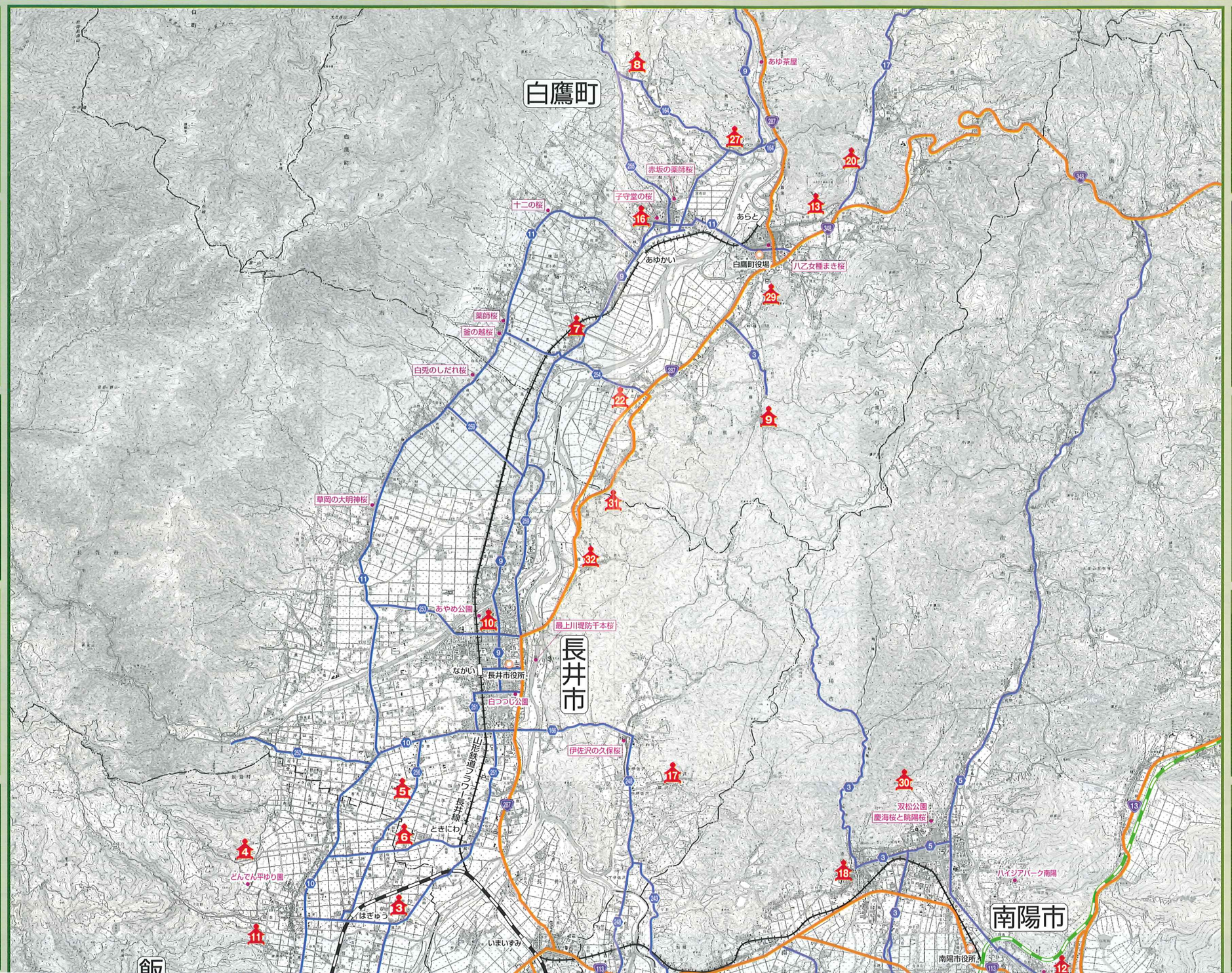

① 上小菅観音（米沢市）

② 高峰観音（飯豊町）

③ 黒沢観音（飯豊町）

④ 中村観音（飯豊町）

⑤ 九野本観音（長井市）

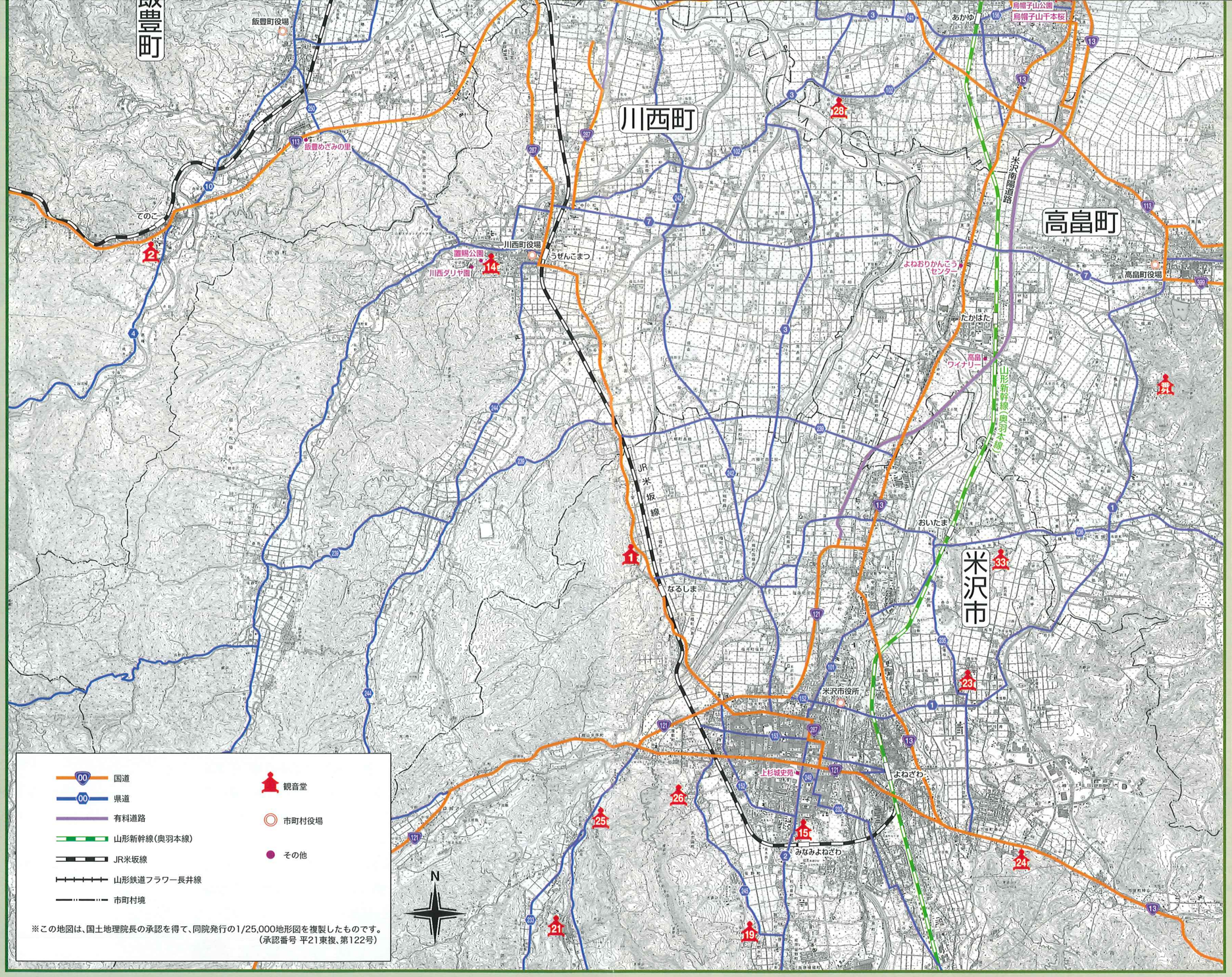

※この地図は、国土地理院長の承認を得て、同院発行の1/25,000地形図を複製したものです。
（承認番号 平21東複、第122号）

㉒ 広野観音（白鷹町）

㉑ 小野川観音（米沢市）

⑳ 仏坂観音（白鷹町）

⑲ 笹野観音（米沢市）

⑱ 新山観音（南陽市）

⑥ 時庭観音（長井市）

⑦ 高玉観音（白鷹町）

⑧ 深山観音（白鷹町）

⑨ 杉沢観音（白鷹町）

⑩ 宮ノ観音（長井市）

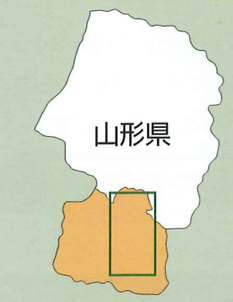

⑰ 芦沢観音（長井市）

⑯ 鮎貝観音（白鷹町）

⑮ 火の目観音（米沢市）

⑭ 置霊観音（川西町）

⑬ 関寺観音（白鷹町）

⑫ 赤湯観音（南陽市）

⑪ 萩生観音（飯豊町）